

ด่วนที่สุด

ที่ มท ๐๒๐๔.๓/ว ๑๖๘๘



กระทรวงมหาดไทย
ถนนอัษฎางค์ กทม. ๑๐๒๐๐

๒๐ มีนาคม ๒๕๖๓

เรื่อง การพิจารณาระงับการใช้ช่องทาง ณ จุดผ่านแดนถาวร จุดผ่อนปรนการค้า และจุดผ่อนปรนพิเศษ
เป็นการชั่วคราวในสถานการณ์การแพร่ระบาดของโรคติดเชื้อไวรัสโคโรนา ๒๐๑๙

เรียน ผู้ว่าราชการจังหวัดชายแดนทุกจังหวัด

อ้างถึง หนังสือกระทรวงมหาดไทย ด่วนที่สุด ที่ มท ๐๒๐๔.๓/ว ๑๖๘๘ ลงวันที่ ๑๘ มีนาคม ๒๕๖๓

- สิ่งที่ส่งมาด้วย ๑. หลักเกณฑ์และแนวทางการปฏิบัติในการพิจารณาระงับหรือปิดจุดผ่านแดนประเภทต่าง ๆ
๒. สำเนาคำสั่งผู้อำนวยการปฏิบัตินโยบายชายแดนไทยกับประเทศเพื่อนบ้านฯ
๓. (ตัวอย่าง) คำสั่งจังหวัด..... เรื่อง การระงับการเดินทางเข้า - ออก ฯ

ตามที่กระทรวงมหาดไทยได้แจ้งจังหวัดทราบแนวทางการปฏิบัติในการพิจารณาการระงับหรือปิดจุดผ่านแดนประเภทต่าง ๆ เป็นการชั่วคราวในสถานการณ์การแพร่ระบาดของโรคติดเชื้อไวรัสโคโรนา ๒๐๑๙ (Coronavirus Disease 2019 : COVID-19) เพื่อประกอบการพิจารณาดำเนินการของจังหวัดในการระงับการเข้า - ออก ของคน ยานพาหนะ และสิ่งของ ณ จุดผ่านแดนและช่องทางเข้า - ออกทุกประเภทในพื้นที่เป็นการชั่วคราว ความละเอียดตามหนังสือที่อ้างถึง นั้น

เพื่อให้การควบคุมการแพร่ระบาดของโรคติดเชื้อไวรัสโคโรนา ๒๐๑๙ ซึ่งมีแนวโน้มการแพร่ระบาดที่รุนแรงขึ้น กระทรวงมหาดไทยจึงขอให้จังหวัดชายแดนที่มีช่องทางผ่านแดนในพื้นที่ พิจารณาดำเนินการตามแนวทาง ดังนี้

๑. ระงับการใช้ช่องทาง ณ จุดผ่อนปรนการค้าและจุดผ่อนปรนพิเศษทุกแห่งในพื้นที่เป็นการชั่วคราว

๒. สำหรับจุดผ่านแดนถาวรให้จังหวัดพิจารณาระงับการใช้ช่องทาง ณ จุดผ่านแดนถาวรทุกแห่งในพื้นที่เป็นการชั่วคราว กรณีหากพิจารณาเห็นว่ายังมีความจำเป็นในการใช้ช่องทาง ขอให้เหลือจุดผ่านแดนถาวรในพื้นที่จังหวัดละไม่เกิน ๑ แห่ง สำหรับจังหวัดเชียงรายให้เหลือด่านประเทศละ ๑ แห่ง โดยให้กำหนดเงื่อนไขการใช้ช่องทางให้เหมาะสมเพื่อให้สามารถดำเนินการคัดกรองการเข้า - ออกได้อย่างมีประสิทธิภาพ และให้กำชับหน่วยงานที่เกี่ยวข้องดำเนินการในการตรวจคัดกรอง แยกกัก กักกัน หรือคุมไว้สังเกตเพื่อการเฝ้าระวัง ป้องกันและควบคุมโรคจากผู้เดินทางซึ่งมาจากท้องที่หรือเมืองท่านอกราชอาณาจักร กรณีโรคติดเชื้อไวรัสโคโรนา ๒๐๑๙ (Coronavirus Disease 2019 : COVID-19) ตามที่คณะกรรมการโรคติดต่อแห่งชาติและกรมควบคุมโรคกำหนดอย่างเคร่งครัด ดังนี้

กรณีผู้เดินทางที่มาจากท้องที่หรือเมืองท่านอกราชอาณาจักรซึ่งเป็นเขตติดโรคติดต่ออันตรายให้กักกันบุคคลดังกล่าวไว้ ณ สถานที่ที่กำหนด กรณีคนต่างด้าวให้กักกัน ณ โรงแรมที่กำหนดไว้ โดยให้บุคคลผู้นั้นเป็นผู้รับผิดชอบค่าใช้จ่ายที่เกิดขึ้น กรณีคนไทยให้นำตัวส่งไปกักกัน ณ ที่พำนักหรือที่พักอาศัยตามภูมิลำเนาของบุคคลนั้นเป็นระยะเวลาไม่น้อยกว่า ๑๔ วัน

/กรณี...

กรณีผู้เดินทางที่มาจากท้องที่หรือเมืองท่านอกราชอาณาจักรซึ่งเป็นพื้นที่ที่มีการระบาด ต่อเนื่องตามประกาศของกรมควบคุมโรค ให้กักกันบุคคลดังกล่าวไว้ ณ สถานที่ที่กำหนด กรณีคนต่างด้าวให้กักกัน ณ โรงแรมที่กำหนดไว้ โดยมีระบบแอปพลิเคชันติดตามตัว กรณีคนไทยให้อยู่ในที่พักของตนเองและอาจอนุญาต ให้ไปในบางสถานที่ที่จำเป็นได้ เป็นระยะเวลาไม่น้อยกว่า ๑๔ วัน

ในกรณีที่สถานการณ์แพร่ระบาดมีความรุนแรงมากยิ่งขึ้น ให้จังหวัดมีคำสั่งระงับการใช้ จุดผ่านแดนถาวรดังกล่าวทันที

การดำเนินการระงับการใช้ช่องทางตามข้อ ๑ - ๒ มีหลักเกณฑ์ แนวทางดำเนินการ และรูปแบบ การออกคำสั่ง เป็นไปตามสิ่งที่ส่งมาด้วย ๑ - ๓ และให้รายงานผลดำเนินการให้กระทรวงมหาดไทย และสำนักงานสภาพความมั่นคงแห่งชาติทราบด้วย

จึงเรียนมาเพื่อพิจารณาดำเนินการ

ขอแสดงความนับถือ

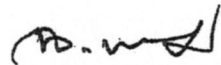

(นายฉัตรชัย พรหมเลิศ)

ปลัดกระทรวงมหาดไทย

ด่วนที่สุด

ที่ มท ๐๒๐๔.๓/ว ๒๕๓



กระทรวงมหาดไทย
ถนนอัษฎางค์ กทม. ๑๐๒๐๐

๕๑ มิถุนายน ๒๕๕๙

เรื่อง หลักเกณฑ์และแนวทางการปฏิบัติในการพิจารณาการเปิด-ระงับหรือปิดจุดผ่านแดนประเภทต่าง ๆ
เรียน ผู้ว่าราชการจังหวัดชายแดนทุกจังหวัด

อ้างถึง หนังสือกระทรวงมหาดไทย สืบ ที่ มท ๐๒๐๔.๓/ว ๘ ลงวันที่ ๓๐ มีนาคม ๒๕๕๕

- สิ่งที่ส่งมาด้วย ๑. สำเนาหนังสือสำนักเลขาธิการคณะรัฐมนตรี ด่วนที่สุด ที่ นร ๐๕๐๕/ว (ล) ๓๐๒๕
ลงวันที่ ๒๗ มกราคม ๒๕๕๙
๒. สำเนาหนังสือสำนักงานสภาพัฒนาการเศรษฐกิจและสังคมแห่งชาติ สืบมาก ด่วนที่สุด ที่ นร ๐๘๐๕/๙๖๓
ลงวันที่ ๑๐ มิถุนายน ๒๕๕๙

ตามหนังสือที่อ้างถึงกระทรวงมหาดไทยได้แจ้งผลการประชุมคณะอนุกรรมการพิจารณา
การเปิดจุดผ่านแดน ครั้งที่ ๑/๒๕๕๕ เมื่อวันที่ ๑๔ กุมภาพันธ์ ๒๕๕๕ เรื่อง หลักเกณฑ์และ
แนวทางการปฏิบัติในการพิจารณาการเปิดจุดผ่านแดนประเภทต่าง ๆ เพื่อให้จังหวัดนำแนวทางและวิธีปฏิบัติ
ในการขออนุญาตเปิดจุดผ่านแดนประเภทต่าง ๆ เป็นหลักในการปฏิบัติอย่างเคร่งครัดต่อไป นั้น

สำนักเลขาธิการคณะรัฐมนตรีแจ้งว่า คณะรัฐมนตรีได้ประชุมปรึกษาเมื่อวันที่ ๒๖ มกราคม
๒๕๕๙ ลงมติเห็นชอบหลักเกณฑ์และแนวทางการปฏิบัติในการพิจารณาการเปิด-ระงับ หรือปิดจุดผ่านแดน
จุดผ่านแดนชั่วคราว และจุดผ่อนปรนพิเศษ ตามที่สำนักงานสภาพัฒนาการเศรษฐกิจและสังคม
แห่งชาติเสนอ สำหรับ
หลักเกณฑ์และแนวทางการปฏิบัติในการพิจารณาเปิด-ระงับ หรือปิดจุดผ่อนปรนทางการค้าให้สำนักงาน
สภาพัฒนาการเศรษฐกิจและสังคมชาติรับไปพิจารณาหลักเกณฑ์และแนวทางการปฏิบัติเกี่ยวกับผู้มีอำนาจในการพิจารณา
การเปิด-ระงับ หรือปิดจุดผ่อนปรนทางการค้าให้สอดคล้องกับพระราชบัญญัติคนเข้าเมือง พ.ศ. ๒๕๒๒ และที่แก้ไข
เพิ่มเติม ตามความเห็นของสำนักงานคณะกรรมการกฤษฎีกา รายละเอียดปรากฏตามสิ่งที่ส่งมาด้วย ๑
โดยสำนักงานสภาพัฒนาการเศรษฐกิจและสังคมชาติได้มีการพิจารณาทบทวนหลักเกณฑ์และแนวทางการปฏิบัติเกี่ยวกับ
ผู้มีอำนาจในการพิจารณาการเปิด-ระงับ หรือปิดจุดผ่อนปรนการค้าในการประชุมคณะอนุกรรมการพิจารณา
การเปิดจุดผ่านแดน ครั้งที่ ๑/๒๕๕๙ เมื่อวันที่ ๒ มีนาคม ๒๕๕๙ ซึ่งกำหนดแนวทางในการเปิดจุดผ่อนปรนการค้า
ตามความเห็นของสำนักงานคณะกรรมการกฤษฎีกาโดยให้นายกรัฐมนตรีและรัฐมนตรีว่าการ
กระทรวงมหาดไทยมอบอำนาจให้แก่ผู้ว่าราชการจังหวัดในการเปิดจุดผ่อนปรนการค้าโดยมีการระบุ
เงื่อนไขที่ชัดเจนของจุดผ่อนปรนการค้าในแต่ละแห่งให้เกิดความเหมาะสมและสอดคล้องกับสภาพพื้นที่

การประชุมคณะอนุกรรมการพิจารณาการเปิด-ระงับหรือปิดจุดผ่านแดนประเภทต่าง ๆ
ครั้งที่ ๑/๒๕๕๙ เมื่อวันที่ ๖ มิถุนายน ๒๕๕๙ ได้พิจารณาเรื่อง การพิจารณาหาหน่วยงานรับผิดชอบหลัก
ตามหลักเกณฑ์และแนวทางการปฏิบัติในการพิจารณาสิ่งระงับหรือปิดจุดผ่านแดนประเภทต่าง ๆ ที่ประชุมมีมติ
มอบให้กองกำลังในพื้นที่ร่วมกับจังหวัดโดยศูนย์สั่งการชายแดนจังหวัดพิจารณาการสิ่งระงับหรือปิด
จุดผ่านแดนประเภทต่าง ๆ ให้เกิดความเหมาะสมกับสถานการณ์ก่อนรายงานตามลำดับชั้น พร้อมทั้งประสาน
กระทรวงการต่างประเทศด้วย รายละเอียดปรากฏตามสิ่งที่ส่งมาด้วย ๒

/กระทรวงมหาดไทย...

กระทรวงมหาดไทยจึงขอส่งหลักเกณฑ์และแนวทางการปฏิบัติในการพิจารณาการเปิด-รับหรือปิดจุดผ่านแดนประเภทต่าง ๆ ให้จังหวัดเพื่อใช้ยึดถือเป็นแนวทางปฏิบัติ รายละเอียดปรากฏตามสิ่งที่ส่งมาด้วย ๑ และ ๒ สำหรับหลักเกณฑ์และแนวทางการปฏิบัติในการพิจารณาเปิดจุดผ่อนปรนการค้า กระทรวงมหาดไทยจะดำเนินการให้ความเห็นชอบและมอบอำนาจเป็นกรณีไป

จึงเรียนมาเพื่อทราบ

ขอแสดงความนับถือ

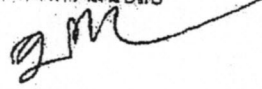

(นายประทีป กิริติเรชา)

รองปลัดกระทรวงมหาดไทย ปฏิบัติราชการแทน

ปลัดกระทรวงมหาดไทย

สำนักงานปลัดกระทรวง

กองการต่างประเทศ

โทร./โทรสาร ๐ ๒๒๒๒ ๗๑๕๘/๐๒-๒๒๖-๐๗๒๐

ความที่สิบ

ที่ นร ๐๕๐๕/กต๒๕



สมช.สขป.
ฉบับที่ 156
วันที่ 29 ม.ค. 59

สำนักงาน
เลขาธิการคณะกรรมการ
พาณิชย์
วันที่ 29 ม.ค. 59
ตรา 08. AOC

สำนักเลขาธิการคณะรัฐมนตรี

ทำเนียบรัฐบาล กทม. ๑๐๓๐๐

๒๙ มกราคม ๒๕๕๙

เรื่อง หลักเกณฑ์และแนวทางการปฏิบัติในการพิจารณาการเปิด - ระวังหรือปิดจุดผ่านแดนประเภทต่าง ๆ
เรียน เลขาธิการสภาความมั่นคงแห่งชาติ

อ้างอิง หนังสือสำนักงานสภาความมั่นคงแห่งชาติ ลับ ที่ นร ๐๕๐๕/๑๑๐ ลงวันที่ ๒๐ มกราคม ๒๕๕๙

- สิ่งที่ส่งมาด้วย
๑. สำเนาหนังสือกระทรวงกลาโหม ลับ ส่วนที่สุด ที่ กท ๐๒๐๗/๘ ลงวันที่ ๒๖ มกราคม ๒๕๕๙
 ๒. สำเนาหนังสือสำนักงานคณะกรรมการการกฤษฎีกา ลับ ส่วนที่สุด ที่ นร ๐๕๐๕/๑๒ ลงวันที่ ๒๕ มกราคม ๒๕๕๙
 ๓. สำเนาหนังสือสำนักงานคณะกรรมการพัฒนาการเศรษฐกิจและสังคมแห่งชาติ ลับ ส่วนที่สุด ที่ นร ๑๑๑๒/๐๔๘๗ ลงวันที่ ๒๖ มกราคม ๒๕๕๙

ตามที่ได้เสนอเรื่อง หลักเกณฑ์และแนวทางการปฏิบัติในการพิจารณาการเปิด - ระวังหรือปิดจุดผ่านแดนประเภทต่าง ๆ ไปเพื่อคณะรัฐมนตรีพิจารณา โดยให้ยกเลิกชั้นความลับนับแต่วันที่คณะรัฐมนตรีมีมติ ความละเอียดแจ้งแล้ว นั้น

กระทรวงกลาโหม สำนักงานคณะกรรมการกฤษฎีกา และสำนักงานคณะกรรมการพัฒนาการเศรษฐกิจและสังคมแห่งชาติได้เสนอความเห็นไปเพื่อประกอบการพิจารณาของคณะรัฐมนตรีด้วย ความละเอียดปรากฏตามสำเนาหนังสือที่ส่งมาด้วยนี้

คณะรัฐมนตรีได้ประชุมปรึกษาเมื่อวันที่ ๒๖ มกราคม ๒๕๕๙ ลงมติว่า

๑. เห็นชอบหลักเกณฑ์และแนวทางการปฏิบัติในการพิจารณาการเปิด - ระวังหรือปิดจุดผ่านแดนถาวร จุดผ่านแดนชั่วคราว และจุดผ่อนปรนพิเศษ ตามที่สำนักงานสภาความมั่นคงแห่งชาติเสนอสำหรับหลักเกณฑ์และแนวทางการปฏิบัติในการพิจารณาการเปิด - ระวังหรือปิดจุดผ่อนปรนทางการค้า ให้สำนักงานสภาความมั่นคงแห่งชาติรับไปพิจารณาทบทวนหลักเกณฑ์ฯ เกี่ยวกับผู้มีอำนาจในการพิจารณาการเปิด - ระวังหรือปิดจุดผ่อนปรนทางการค้าให้สอดคล้องกับพระราชบัญญัติคนเข้าเมือง พ.ศ. ๒๕๒๒ และที่แก้ไขเพิ่มเติม ตามความเห็นของสำนักงานคณะกรรมการกฤษฎีกา ทั้งนี้ ให้สำนักงานสภาความมั่นคงแห่งชาติรับความเห็นของสำนักงานคณะกรรมการพัฒนาการเศรษฐกิจและสังคมแห่งชาติไปพิจารณาดำเนินการด้วย

๒. มอบหมายให้กระทรวงมหาดไทยดำเนินการแจ้งหลักเกณฑ์ดังกล่าวให้จังหวัดชายแดนที่ติดกับประเทศเพื่อนบ้าน รวมทั้งพลเรือน ตำรวจ ทหาร กองอำนวยการรักษาความมั่นคงภายในราชอาณาจักร และหน่วยงานที่เกี่ยวข้องทราบ เพื่อให้เกิดการสร้าง ความเข้าใจและกำกับให้หน่วยงานยึดถือปฏิบัติให้ถูกต้องและเป็นไปในทิศทางเดียวกัน

๓. มอบหมายให้สำนักงานสภาความมั่นคงแห่งชาติเป็นหน่วยงานหลักบูรณาการร่วมกับกระทรวงคมนาคม กระทรวงมหาดไทย กระทรวงสาธารณสุข สำนักงานคณะกรรมการพัฒนาการเศรษฐกิจและสังคมแห่งชาติ สำนักงานตำรวจแห่งชาติ และหน่วยงานที่เกี่ยวข้องจัดทำแผนและวางระบบการตรวจคนเข้าเมืองตามด่านตรวจคนเข้าเมืองต่าง ๆ ซึ่งแผนและระบบดังกล่าวจะต้องจัดลำดับความสำคัญของด่านและการดำเนินงานให้มีความชัดเจน โดยคำนึงถึงการเคลื่อนย้ายแรงงานเสรี ความมั่นคง การสาธารณสุข และการเคลื่อนย้ายสินค้า

ที่มีความเสี่ยงในการลักลอบนำเข้าประเทศ รวมถึงให้มีการนำเทคโนโลยีสารสนเทศมาเสริมสร้างขีดความสามารถในการดำเนินการค้าขาย เช่น การใช้ระบบ Biometrics หรือการใช้ข้อมูลทางชีวภาพ เพื่อสามารถเชื่อมโยงข้อมูลระหว่างหน่วยงานความมั่นคงที่เกี่ยวข้องได้ตามนัยมติคณะรัฐมนตรีเมื่อวันที่ ๓๐ กันยายน ๒๕๕๘ (เรื่อง ขออนุมัติดำเนินโครงการพัฒนาระบบ CCTV และเทคโนโลยีอื่นที่เหมาะสมเพื่อการควบคุมทางศุลกากรรองรับการเข้าสู่ประชาคมเศรษฐกิจอาเซียน (AEC)) แล้วนำเสนอรองนายกรัฐมนตรี (พลเอก ประวิตร วงษ์สุวรรณ) พิจารณาก่อนนำเสนอคณะรัฐมนตรีภายใน ๑ เดือน นับตั้งแต่วันที่คณะรัฐมนตรีมีมติ

จึงเรียนมาเพื่อโปรดทราบ ทั้งนี้ สำนักเลขาธิการคณะรัฐมนตรีได้แจ้งให้ผู้ที่เกี่ยวข้องความบัญชีแนบท้ายทราบด้วยแล้ว

ขอแสดงความนับถือ

Arund Uthairat

(นางสาวอรุณฟ้า เวชชาชีวะ)

ผู้อำนวยการสำนักบริหารงานสารสนเทศ

รักษาการในตำแหน่งที่ปรึกษาประจำสำนักเลขาธิการคณะรัฐมนตรี ปฏิบัติราชการแทน

เลขาธิการคณะรัฐมนตรี

สำนักพัฒนายุทธศาสตร์และติดตามนโยบายพิเศษ

โทร. ๐ ๒๒๕๐ ๕๐๐๐ ต่อ ๓๒๕ (วรรณณี), ๔๔๒ (ฉลิมขวัญ)

โทรสาร ๐ ๒๒๕๖ ๑๔๔๖

www.soc.go.th

หลักเกณฑ์และแนวทางการปฏิบัติในการพิจารณาการเปิดจุดผ่านแดนประเภทต่างๆ

ประเภทและหลักเกณฑ์การเปิดจุดผ่านแดน

๑. จุดผ่านแดนถาวร

การเปิดจุดผ่านแดนถาวรเป็นการตกลงใจในระดับนโยบายของรัฐบาล และเป็นความเห็นพ้องต้องกันของทั้งสองประเทศอย่างเป็นทางการ เพื่อประโยชน์ต่อการค้าและการสัญจรของบุคคล ยานพาหนะรวมทั้ง การเดินทางเข้า - ออกของบุคคลจากประเทศที่สาม โดยเป็นไปตามระบบสากลเกี่ยวกับการเดินทางและความตกลงในการสัญจรข้ามแดนระหว่างไทยกับประเทศเพื่อนบ้าน โดยมีปัจจัยและหลักเกณฑ์ประกอบการพิจารณา ดังนี้

๑.๑ จุดดังกล่าวมีปริมาณการค้าและการเดินทางเข้า - ออกของบุคคลมากและสม่ำเสมอหรือเป็นพื้นที่ที่ทั้งสองประเทศมีโครงการพัฒนาด้านเศรษฐกิจการค้าหรืออื่นๆ ที่สำคัญ

๑.๒ มีความพร้อมหรือมีศักยภาพด้านการคมนาคม โดยเฉพาะการเป็นจุดหรือช่องทางเชื่อมโยงด้านการคมนาคมกับเมืองหลักของแต่ละประเทศหรือเป็นเส้นทางเชื่อมโยงการคมนาคมในระดับภูมิภาคหรืออนุภูมิภาค

๑.๓ มีความพร้อมของส่วนราชการ หน่วยงาน และเจ้าหน้าที่ที่จะเข้าไปกำกับดูแล อำนวยความสะดวกและปฏิบัติงาน รวมทั้งสถานที่ปฏิบัติงาน ระเบียบ กฎเกณฑ์ และอื่นๆ ที่เกี่ยวข้อง ทั้งของไทยและประเทศเพื่อนบ้าน เพื่อให้การบริหารจัดการ ณ บริเวณดังกล่าวเป็นไปอย่างมีประสิทธิภาพ

๑.๔ ควรพิจารณาประกอบกับการพิจารณาในจุดอื่นๆ ที่ใกล้เคียงหรือมีความเกี่ยวพันพร้อมกันในภาพรวมเพื่อให้การจัดสรรทรัพยากรที่มีอยู่อย่างจำกัดหรือการลงทุนเป็นไปอย่างมีประสิทธิภาพสูงสุด

๑.๕ เป็นจุดที่ไม่มีปัญหาต่างๆ ที่กระทบต่อความมั่นคงทั้งก่อนและหลังเปิดจุดผ่านแดนถาวรแล้วหรือหากมีก็ต้องได้รับการแก้ไข

๑.๖ การก่อสร้างหรือดำเนินการใดๆ ตามบริเวณจุดผ่านแดนให้ระมัดระวังมิให้เกิดผลกระทบต่อสันปันน้ำและหลักเขตแดน และให้ส่วนราชการที่รับผิดชอบปฏิบัติตามมติคณะรัฐมนตรี เมื่อวันที่ ๑๒ ตุลาคม ๒๕๔๒ และมติคณะรัฐมนตรี เมื่อวันที่ ๑๐ พฤษภาคม ๒๕๔๘ อย่างเคร่งครัด

๒. จุดผ่านแดนชั่วคราว

๒.๑ การเปิดเป็นการเฉพาะกิจเพื่อเหตุฉุกเฉินจำเป็นเฉพาะคราวเท่านั้นไม่เกี่ยวข้องกับเศรษฐกิจการค้าและในบริเวณนั้นหรือบริเวณใกล้เคียงไม่มีจุดผ่านแดนประเภทอื่นหรือมีแต่ไม่สามารถใช้หรือไม่เหมาะสมกับการใช้ด้วยเหตุผลต่างๆ

๒.๒ การก่อสร้างหรือการดำเนินการใดๆ ตามบริเวณจุดผ่านแดนให้ระมัดระวังมิให้เกิดผลกระทบต่อสันปันน้ำและหลักเขตแดน และให้ส่วนราชการที่รับผิดชอบปฏิบัติตามมติคณะรัฐมนตรี เมื่อวันที่ ๑๒ ตุลาคม ๒๕๔๒ และมติคณะรัฐมนตรี เมื่อวันที่ ๑๐ พฤษภาคม ๒๕๔๘ อย่างเคร่งครัด

๓. จุดผ่อนปรนการค้า

๓.๑ เป็นการเปิดเพื่อการค้าขายแลกเปลี่ยนสินค้าเครื่องอุปโภคบริโภคที่จำเป็นในชีวิตประจำวันของประชาชนในพื้นที่ชายแดนทั้งสองประเทศ โดยนายกรัฐมนตรีและรัฐมนตรีว่าการกระทรวงมหาดไทยมอบอำนาจให้ผู้ว่าราชการจังหวัดไปดำเนินการ โดยมีภาระเงื่อนไขที่ชัดเจนของจุดผ่อนปรนการค้าในแต่ละแห่งให้เกิดความเหมาะสมและสอดคล้องกับสภาพพื้นที่

๓.๒ ให้ถือเป็นนโยบายสำคัญในการส่งเสริมให้มีจุดผ่อนปรนการค้า เพื่อประโยชน์ ในทางเศรษฐกิจ และส่งเสริมความสัมพันธ์ระหว่างประชาชนของทั้งสองประเทศ

๓.๓ การก่อสร้างหรือการดำเนินการใดๆ ตามบริเวณจุดผ่านแดนให้ระมัดระวังมิให้เกิดผลกระทบต่อสันปันน้ำและหลักเขตแดน และให้ส่วนราชการที่รับผิดชอบปฏิบัติตามมติคณะรัฐมนตรี เมื่อวันที่ ๑๒ ตุลาคม ๒๕๔๒ และมติคณะรัฐมนตรี เมื่อวันที่ ๑๐ พฤษภาคม ๒๕๔๘ อย่างเคร่งครัด

๔. จุดผ่อนปรนพิเศษ

การเปิดจุดผ่อนปรนพิเศษจะต้องเป็นการตกลงใจในระดับนโยบายของรัฐบาลที่จะเปิดจุดผ่านแดนในจุดที่ยังไม่สามารถเปิดเป็นจุดผ่านแดนถาวรได้ เพื่อไม่ให้เสียโอกาสที่ประเทศจะได้รับ เพื่อประโยชน์ทางการค้า การท่องเที่ยว และการสัญจรของบุคคลและยานพาหนะ โดยกำหนดเงื่อนไข รายละเอียด และวิธีการปฏิบัติในการใช้ช่องทางเป็นกรณีพิเศษภายใต้กฎหมายและระเบียบปฏิบัติที่เกี่ยวข้อง โดยมีปัจจัยและหลักเกณฑ์ประกอบการพิจารณา ดังนี้

๔.๑ จุดดังกล่าวมีปริมาณการค้าและการเดินทางเข้า - ออกของบุคคลมากและสม่ำเสมอ หรือเป็นพื้นที่ที่ทั้งสองประเทศมีโครงการพัฒนาด้านเศรษฐกิจการค้าหรืออื่นๆ ที่สำคัญ

๔.๒ มีความพร้อมด้านการคมนาคม โดยเฉพาะการเป็นจุดหรือช่องทางเชื่อมโยงด้านการคมนาคมกับเมืองหลักของแต่ละประเทศหรือเป็นเส้นทางเชื่อมโยงการคมนาคมในระดับภูมิภาคหรืออนุภูมิภาค

๔.๓ มีความพร้อมของส่วนราชการ หน่วยงาน และเจ้าหน้าที่ที่จะเข้าไปกำกับดูแล อำนวยความสะดวก และปฏิบัติงาน รวมทั้งสถานที่ปฏิบัติงาน ระเบียบ กฎเกณฑ์ และอื่นๆ ที่เกี่ยวข้อง ทั้งของไทยและประเทศเพื่อนบ้าน เพื่อให้การบริหารจัดการ ณ บริเวณดังกล่าวเป็นไปอย่างมีประสิทธิภาพ

๔.๔ ควรพิจารณาประกอบกับการพิจารณาในจุดอื่นๆ ที่ใกล้เคียงหรือมีความเกี่ยวพันพร้อมกัน ในภาพรวมเพื่อให้การจัดสรรทรัพยากรที่มีอยู่อย่างจำกัดหรือการลงทุนเป็นไปอย่างมีประสิทธิภาพสูงสุด

๔.๕ เป็นจุดที่ไม่มีปัญหาต่างๆ ที่กระทบต่อความมั่นคงทั้งก่อนและหลังเปิดจุดผ่านแดนถาวรแล้ว หรือหากมีก็ต้องได้รับการแก้ไข

๔.๖ การก่อสร้างหรือดำเนินการใดๆ ตามบริเวณจุดผ่านแดนให้ระมัดระวังมิให้เกิดผลกระทบต่อสันปันน้ำและหลักเขตแดน และให้ส่วนราชการที่รับผิดชอบปฏิบัติตามมติ คณะรัฐมนตรี เมื่อวันที่ ๑๒ ตุลาคม ๒๕๔๒ และมติคณะรัฐมนตรี เมื่อวันที่ ๑๐ พฤษภาคม ๒๕๔๘ อย่างเคร่งครัด

ทั้งนี้ เมื่อมีการยกระดับเป็นจุดผ่านแดนถาวรแล้ว ให้ปิดจุดผ่อนปรนพิเศษทันที

หลักเกณฑ์และแนวทางการปฏิบัติในการพิจารณาการระงับหรือปิดจุดผ่านแดนประเภทต่างๆ

๑. สถานการณ์ที่ส่งผลต่อการสั่งระงับหรือปิดจุดผ่านแดนประเภทต่างๆ

- ๑.๑ เกิดภัยสงครามหรือการจลาจลที่มีผลกระทบต่อความมั่นคงในพื้นที่
- ๑.๒ เกิดสาธารณภัยขนาดใหญ่ที่มีผลกระทบต่อสวัสดิภาพ ชีวิตความเป็นอยู่ และการดำเนินกิจกรรม
- ๑.๓ เกิดความเสียหายด้านโครงสร้างพื้นฐาน ณ บริเวณจุดผ่านแดน ทำให้ไม่สามารถสัญจรข้ามแดนหรือดำเนินกิจกรรมต่างๆ ได้
- ๑.๔ เกิดการกระทำใดๆ ณ บริเวณจุดผ่านแดนทำให้มีผลกระทบต่อเอกราช อธิปไตย และบูรณภาพแห่งดินแดนของประเทศ
- ๑.๕ มีการก่อสร้างหรือดำเนินการใดๆ ของอีกฝ่ายหนึ่งตามบริเวณจุดผ่านแดน ที่มีผลกระทบต่อสันปันน้ำและเส้นเขตแดน รวมทั้งทรัพยากรธรรมชาติและสิ่งแวดล้อม
- ๑.๖ สถานการณ์อื่นๆ ที่มีผลกระทบต่อความมั่นคงในพื้นที่

๒. ขั้นตอนการปฏิบัติในการสั่งระงับหรือปิดจุดผ่านแดนประเภทต่างๆ

๒.๑ จุดผ่านแดนถาวร

๒.๑.๑ จังหวัดและหน่วยงานที่เกี่ยวข้องในพื้นที่พิจารณานำเสนอกระทรวงมหาดไทยพิจารณา และต้องให้นายกรัฐมนตรีเห็นชอบการปิดจุดผ่านแดนถาวรดังกล่าวก่อนเสนอคณะรัฐมนตรีมีมติสั่งให้ระงับหรือปิดจุดผ่านแดนถาวร

๒.๑.๒ ในกรณีเร่งด่วนหรือฉุกเฉินเฉพาะหน้าเกี่ยวกับความมั่นคงปลอดภัยตามบริเวณจุดผ่านแดนถาวร ส่วนราชการที่มีอำนาจตามกฎหมายย่อมสามารถสั่งระงับหรือปิดจุดผ่านแดนถาวรได้ แต่ให้แจ้งสำนักงานสภาพความมั่นคงแห่งชาติทราบโดยด่วนเพื่อกลับกรองเหตุผลและดุลยพินิจก่อนแจ้งนายกรัฐมนตรีและคณะรัฐมนตรี ต่อไป

๒.๒ จุดผ่านแดนชั่วคราว

๒.๒.๑ จังหวัดและหน่วยงานที่เกี่ยวข้องในพื้นที่พิจารณานำเสนอกระทรวงมหาดไทยพิจารณา และต้องให้นายกรัฐมนตรีเห็นชอบการปิดจุดผ่านแดนชั่วคราวดังกล่าวก่อนเสนอคณะรัฐมนตรีมีมติสั่งให้ระงับหรือปิดจุดผ่านแดนชั่วคราว

๒.๒.๒ ในกรณีเร่งด่วนหรือฉุกเฉินเฉพาะหน้าเกี่ยวกับความมั่นคงปลอดภัยตามบริเวณจุดผ่านแดนชั่วคราว ส่วนราชการที่มีอำนาจตามกฎหมายย่อมสามารถสั่งระงับหรือปิดจุดผ่านแดนชั่วคราวได้ แต่ให้แจ้งสำนักงานสภาพความมั่นคงแห่งชาติทราบโดยด่วนเพื่อกลับกรองเหตุผลและดุลยพินิจก่อนแจ้งนายกรัฐมนตรีและคณะรัฐมนตรี ต่อไป

๒.๓ จุดผ่อนปรนการค้า

๒.๓.๑ ผู้ว่าราชการจังหวัดพิจารณาความเหมาะสมในการสั่งระงับหรือปิดจุดผ่อนปรนการค้า และรายงานให้กระทรวงมหาดไทยทราบโดยทันที

๒.๓.๒ ในกรณีเร่งด่วนหรือฉุกเฉินเฉพาะหน้าเกี่ยวกับความมั่นคงปลอดภัยตามบริเวณจุดผ่อนปรนการค้า ส่วนราชการที่มีอำนาจตามกฎหมายย่อมสามารถสั่งระงับหรือปิดจุดผ่อนปรนการค้าได้ แต่ให้แจ้งสำนักงาน สภาความมั่นคงแห่งชาติทราบโดยด่วนเพื่อกลั่นกรองเหตุผลและดุลยพินิจก่อนแจ้งนายกรัฐมนตรีและ คณะรัฐมนตรี ต่อไป

๒.๔ จุดผ่อนปรนพิเศษ

๒.๔.๑ จังหวัดและหน่วยงานที่เกี่ยวข้องในพื้นที่พิจารณานำเสนอกระทรวงมหาดไทยพิจารณา และต้องให้นายกรัฐมนตรีเห็นชอบการปิดจุดผ่อนปรนพิเศษดังกล่าวก่อนเสนอคณะรัฐมนตรีมีมติสั่งให้ระงับ หรือปิดจุดผ่อนปรนพิเศษ

๒.๔.๒ ในกรณีเร่งด่วนหรือฉุกเฉินเฉพาะหน้าเกี่ยวกับความมั่นคงปลอดภัยตามบริเวณจุดผ่อนปรนพิเศษ ส่วนราชการที่มีอำนาจตามกฎหมายย่อมสามารถสั่งระงับหรือปิดจุดผ่อนปรนพิเศษได้ แต่ให้แจ้งสำนักงาน สภาความมั่นคงแห่งชาติทราบโดยด่วนเพื่อกลั่นกรองเหตุผลและดุลยพินิจก่อนแจ้งนายกรัฐมนตรีและ คณะรัฐมนตรี ต่อไป

กลไกการพิจารณาการสั่งระงับหรือปิดจุดผ่านแดนประเภทต่างๆ

๑. หากมีสถานการณ์ที่ส่งผลต่อการระงับหรือปิดจุดผ่านแดน ในกรณีจำเป็นเร่งด่วนหรือฉุกเฉินเฉพาะหน้า * หน่วยงานรับผิดชอบหลักตามสถานการณ์นั้นๆ จะอาศัยอำนาจตามกฎหมายที่เกี่ยวข้องกำหนดมาตรการควบคุม จุดผ่านแดนในพื้นที่ รวมทั้งประสานหน่วยงานที่เกี่ยวข้องดำเนินการระงับการผ่านเข้า - ออก ทั้งคน ยานพาหนะ และสิ่งของในพื้นที่ดังกล่าวเป็นการชั่วคราวได้ จนกว่าสถานการณ์จะกลับเข้าสู่ภาวะปกติ
๒. กรณีที่มีการก่อสร้างหรือดำเนินการใดๆ ของอีกฝ่ายหนึ่งตามบริเวณจุดผ่านแดนที่มีผลกระทบต่อ สันปันน้ำและเส้นเขตแดน รวมทั้งทรัพยากรธรรมชาติและสิ่งแวดล้อม หน่วยงานในพื้นที่ต้องดำเนินการเจรจา หรือประท้วงโดยทันที หากเลยเวลาอันสมควรแล้วยังไม่ยุติการกระทำ * หน่วยงานรับผิดชอบหลัก จะอาศัย อำนาจตามกฎหมายที่เกี่ยวข้องกำหนดมาตรการควบคุมจุดผ่านแดนในพื้นที่ รวมทั้งประสานหน่วยงานที่เกี่ยวข้อง ดำเนินการระงับการผ่านเข้า-ออก ทั้งคน ยานพาหนะ และสิ่งของในพื้นที่ดังกล่าวเป็นการชั่วคราวได้ จนกว่าสถานการณ์จะกลับเข้าสู่ภาวะปกติ

หมายเหตุ * มอบให้กองกำลังในพื้นที่ร่วมกับจังหวัดโดยศูนย์สั่งการชายแดนจังหวัดพิจารณาการสั่งระงับ หรือปิด จุดผ่านแดนประเภทต่างๆ ให้เกิดความเหมาะสมกับสถานการณ์ก่อนรายงานตามลำดับชั้น พร้อมทั้งประสาน กระทรวงการต่างประเทศด้วย (การประชุมคณะอนุกรรมการพิจารณาการเปิด - ระงับหรือปิดจุดผ่านแดนประเภทต่างๆ ครั้งที่ ๑/๒๕๕๙ เมื่อวันที่ ๖ มิถุนายน ๒๕๕๙)



คำสั่งผู้อำนวยการปฏิบัตินโยบายชายแดนไทยกับประเทศเพื่อนบ้าน

(เฉพาะ)

ที่ ๒/๕๕

เรื่อง ปรับแก้ไขแผนกและอนุแผนกประกอบคำสั่งผู้อำนวยการปฏิบัตินโยบายชายแดนไทยกับประเทศเพื่อนบ้าน

เนื่องจากการเปลี่ยนแปลงโครงสร้างและการจัดกองอำนาจการปฏิบัตินโยบายชายแดนไทยกับประเทศเพื่อนบ้าน โดยให้กองทัพนวภาคที่ ๔/ศูนย์ควบคุมชายแดนไทยกับประเทศเพื่อนบ้านด้านพม่า กองทัพนวภาคที่ ๔ เป็นหน่วยควบคุมการปฏิบัติและการประสานงานกับศูนย์สั่งการชายแดนไทยกับประเทศเพื่อนบ้านด้านพม่าจังหวัดชุมพร และศูนย์สั่งการชายแดนไทยกับประเทศเพื่อนบ้านด้านพม่าจังหวัดระนอง แทนกองทัพนวภาคที่ ๑/ศูนย์ควบคุมชายแดนไทยกับประเทศเพื่อนบ้านด้านพม่ากองทัพนวภาคที่ ๑ จึงจำเป็นต้องปรับปรุงแก้ไขคำสั่งผู้อำนวยการปฏิบัตินโยบายชายแดนไทยกับประเทศเพื่อนบ้าน (เฉพาะ) ที่ ๑/๕๕ ลงวันที่ ๒๔ เมษายน ๒๕๕๕ เพื่อให้สอดคล้องกับการเปลี่ยนแปลงโครงสร้างและการจัดตั้งกล่าว จึงให้ปฏิบัติ ดังนี้

๑. ยกเลิกแผนก และอนุแผนก ประกอบคำสั่งผู้อำนวยการปฏิบัตินโยบายชายแดนไทยกับประเทศเพื่อนบ้าน (เฉพาะ) ที่ ๑/๕๕ ลงวันที่ ๒๔ เมษายน ๒๕๕๕ เรื่อง จัดตั้งกองอำนาจการปฏิบัตินโยบายชายแดนไทยกับประเทศเพื่อนบ้าน ดังนี้

๑.๑ แผนก ก โครงสร้างและการจัดกองอำนาจการปฏิบัตินโยบายชายแดนไทยกับประเทศเพื่อนบ้าน

๑.๒ อนุแผนก ๑ ประกอบแผนก ก

๑.๓ อนุแผนก ๒ ประกอบแผนก ก

๑.๔ แผนก ข ขอบเขตความรับผิดชอบและหน้าที่สำคัญ

๑.๕ อนุแผนก ๑ ประกอบแผนก ข

๒. ให้ใช้แผนก และอนุแผนก ประกอบคำสั่งฉบับนี้แทน โดยมีกรปรับแก้ไขสรุปได้ ดังนี้

๒.๑ แผนก ก โครงสร้างและการจัดกองอำนาจการปฏิบัตินโยบายชายแดนไทยกับประเทศเพื่อนบ้าน โดยให้กองทัพนวภาคที่ ๔/ศูนย์ควบคุมชายแดนไทยกับประเทศเพื่อนบ้านด้านพม่ากองทัพนวภาคที่ ๔ เป็นหน่วยควบคุมการปฏิบัติและการประสานงานกับศูนย์สั่งการชายแดนไทยกับประเทศเพื่อนบ้านด้านพม่าจังหวัดชุมพร และศูนย์สั่งการชายแดนไทยกับประเทศเพื่อนบ้านด้านพม่าจังหวัดระนอง

๒.๒ อนุแผนก ๑ ประกอบแผนก ก เพิ่มเติมการปฏิบัติหน้าที่ของ กองทัพนวภาคที่ ๔ ให้มีหน้าที่เป็นศูนย์ควบคุมชายแดนไทยกับประเทศเพื่อนบ้านด้านพม่ากองทัพนวภาคที่ ๔

๒.๓ อนุแผนก ๒ ประกอบแผนก ก แก้ไขชื่ออนุแผนก ให้สอดคล้องกับคำสั่งนี้

๒.๔ แผนก ข ขอบเขตความรับผิดชอบและหน้าที่สำคัญ เพิ่มขอบเขตความรับผิดชอบของศูนย์ปฏิบัติการชายแดนไทยกับประเทศเพื่อนบ้านกองทัพนวภาคที่ ๔ ในการควบคุมการปฏิบัติงานของศูนย์ควบคุมชายแดนไทยกับประเทศเพื่อนบ้านด้านพม่ากองทัพนวภาคที่ ๔ เพิ่มขอบเขตความรับผิดชอบของศูนย์ควบคุมชายแดนไทยกับประเทศเพื่อนบ้านด้านพม่ากองทัพนวภาคที่ ๔ ให้มีหน้าที่ช่วยเหลือการปฏิบัติงานของ

/ศูนย์ปฏิบัติการ...

ศูนย์ปฏิบัติการชายแดนไทยกับประเทศเพื่อนบ้านกองทัพบก ปรับขอบเขตความรับผิดชอบของศูนย์สั่งการชายแดนไทยกับประเทศเพื่อนบ้านด้านพม่าจังหวัดชุมพร ให้มีหน้าที่ช่วยเหลือการปฏิบัติงานของศูนย์ควบคุมชายแดนไทยกับประเทศเพื่อนบ้านด้านพม่ากองทัพภาคที่ ๔ และปรับขอบเขตความรับผิดชอบของศูนย์สั่งการชายแดนไทยกับประเทศเพื่อนบ้านด้านพม่าจังหวัดระนอง ให้มีหน้าที่ช่วยเหลือการปฏิบัติงานของศูนย์ควบคุมชายแดนไทยกับประเทศเพื่อนบ้านด้านพม่ากองทัพภาคที่ ๔ และศูนย์ควบคุมชายแดนไทยกับประเทศเพื่อนบ้านด้านพม่าทัพเรือภาคที่ ๓

๒.๕ อนุแผนก ๑ ประกอบแผนก ข แก้ไขชื่ออนุแผนก ให้สอดคล้องกับคำสั่งนี้
นอกนั้นคงเดิม
ทั้งนี้ ตั้งแต่วันที่ ๑ ตุลาคม พ.ศ.๒๕๕๕ เป็นต้นไป

สั่ง ณ วันที่ ๖ ตุลาคม พ.ศ.๒๕๕๕

พลเอก อนันต์ งาม

(ธนะศักดิ์ ปฏิมาประกร)

ผู้บัญชาการทหารสูงสุด/ผู้อำนวยการปฏิบัตินโยบายชายแดนไทยกับประเทศเพื่อนบ้าน

กรมกิจการชายแดนทหาร/สำนักงานเลขานุการฯ

ผนวก ก โครงสร้างและการจัดกองอำนาจการปฏิบัติงานนโยบายชายแดนไทยกับประเทศเพื่อนบ้าน ประกอบคำสั่งผู้อำนวยการปฏิบัติงานนโยบายชายแดนไทยกับประเทศเพื่อนบ้าน (เฉพาะ) ที่ ๒/๕๕ ลงวันที่ ๒๙ ตุลาคม ๒๕๕๕

โครงสร้างและการจัดกองอำนาจการปฏิบัติงานนโยบายชายแดนไทยกับประเทศเพื่อนบ้าน

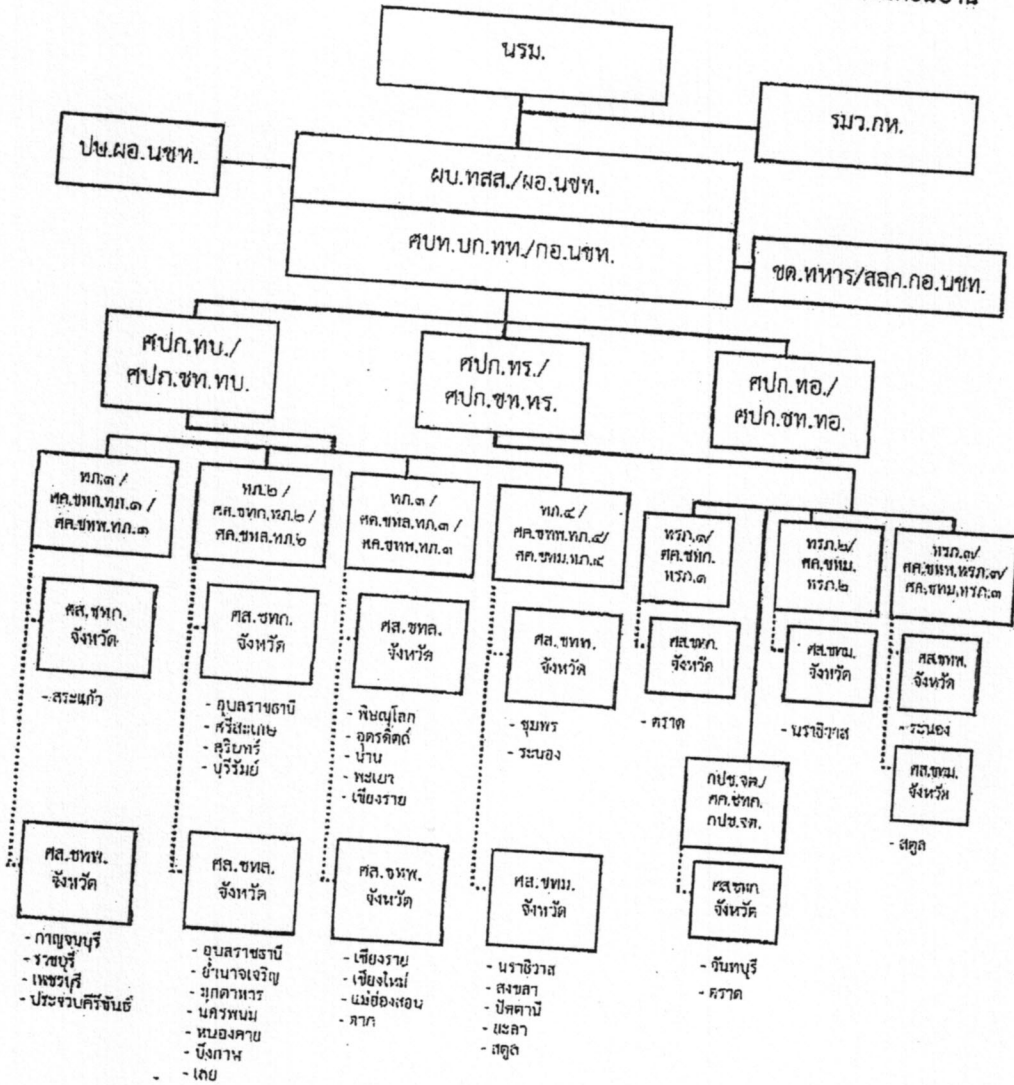

หมายเหตุ

- สายการบังคับบัญชา
- สายการอำนาจการประสานงาน กำกับดูแล ควบคุมและสั่งการ

ตรวจถูกต้อง

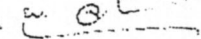
พ.อ. 
 (โทโรจน์ วิไลลักษณ์)
 ผอ.กผค.ชด.ทหาร

๔๑. ศูนย์สั่งการชายแดนไทยกับประเทศเพื่อนบ้านด้านพม่า จังหวัดระนอง มีหน้าที่ช่วยเหลือการปฏิบัติงานของศูนย์ควบคุมชายแดนไทยกับประเทศเพื่อนบ้านด้านพม่า กองทัพภาคที่ ๔ และศูนย์ควบคุมชายแดนไทยกับประเทศเพื่อนบ้านด้านพม่า ทหารเรือภาคที่ ๓ และปฏิบัติงานที่เกี่ยวข้องกับความมั่นคงชายแดนให้เป็นไปตามนโยบายความมั่นคงแห่งชาติของไทยต่อพม่า มีผู้ว่าราชการจังหวัด เป็นผู้อำนวยการศูนย์สั่งการชายแดนไทยกับประเทศเพื่อนบ้านด้านพม่า จังหวัด (ใช้ชื่อย่อ ผอ.ศส.ชพ.จังหวัด) เป็นผู้บังคับบัญชารับผิดชอบ

๔๒. ศูนย์สั่งการชายแดนไทยกับประเทศเพื่อนบ้านด้านมาเลเซีย จังหวัดสตูล มีหน้าที่ช่วยเหลือการปฏิบัติงานของศูนย์ควบคุมชายแดนไทยกับประเทศเพื่อนบ้าน ด้านมาเลเซีย กองทัพภาคที่ ๔ และศูนย์ควบคุมชายแดนไทยกับประเทศเพื่อนบ้านด้านมาเลเซีย ทหารเรือภาคที่ ๓ และปฏิบัติงานที่เกี่ยวข้องกับความมั่นคงชายแดนให้เป็นไปตามนโยบายความมั่นคงแห่งชาติของไทยต่อมาเลเซีย มีผู้ว่าราชการจังหวัด เป็นผู้อำนวยการศูนย์สั่งการชายแดนไทยกับประเทศเพื่อนบ้านด้านมาเลเซีย จังหวัด (ใช้ชื่อย่อ ผอ.ศส.ชท.จังหวัด) เป็นผู้บังคับบัญชารับผิดชอบ

๔๓. ศูนย์สั่งการชายแดนไทยกับประเทศเพื่อนบ้านด้านมาเลเซีย จังหวัดสงขลา ยะลา และปัตตานี มีหน้าที่ช่วยเหลือการปฏิบัติงานของศูนย์ควบคุมชายแดนไทยกับประเทศเพื่อนบ้าน ด้านมาเลเซีย กองทัพภาคที่ ๔ และปฏิบัติงานที่เกี่ยวข้องกับความมั่นคงชายแดนให้เป็นไปตามนโยบายความมั่นคงแห่งชาติของไทยต่อมาเลเซีย มีผู้ว่าราชการจังหวัด เป็นผู้อำนวยการศูนย์สั่งการชายแดนไทยกับประเทศเพื่อนบ้านด้านมาเลเซีย จังหวัด (ใช้ชื่อย่อ ผอ.ศส.ชท.จังหวัด) เป็นผู้บังคับบัญชารับผิดชอบ

๔๔. ศูนย์สั่งการชายแดนไทยกับประเทศเพื่อนบ้านด้านมาเลเซีย จังหวัดนราธิวาส มีหน้าที่ช่วยเหลือการปฏิบัติงานของศูนย์ควบคุมชายแดนไทยกับประเทศเพื่อนบ้านด้านมาเลเซีย กองทัพภาคที่ ๔ และศูนย์ควบคุมชายแดนไทยกับประเทศเพื่อนบ้านด้านมาเลเซีย ทหารเรือภาคที่ ๒ และปฏิบัติงานที่เกี่ยวข้องกับความมั่นคงชายแดนให้เป็นไปตามนโยบายความมั่นคงแห่งชาติของไทยต่อมาเลเซีย มีผู้ว่าราชการจังหวัด เป็นผู้ว่าราชการศูนย์สั่งการชายแดนไทยกับประเทศเพื่อนบ้านด้านมาเลเซีย จังหวัด (ใช้ชื่อย่อ ผอ.ศส.ชท.จังหวัด) เป็นผู้บังคับบัญชารับผิดชอบ

๔๕. ให้ทุกส่วนราชการในสายงานกองอำนาจการปฏิบัตินโยบายชายแดนไทยกับประเทศเพื่อนบ้าน ปฏิบัติภารกิจอื่น ๆ ตามที่ได้รับมอบหมายจากผู้อำนวยการปฏิบัตินโยบายชายแดนไทยกับประเทศเพื่อนบ้าน

ตรวจถูกต้อง

พ.อ.

(ไพโรจน์ วิไลลักษณ์)

ผอ.กผค.ชต.ทหาร

อนุผนวก ๓ หน้าที่ยุทธศาสตร์การขยายแดนไทยกับประเทศเพื่อนบ้านจังหวัด ประกอบ ผนวก ข (ขอบเขตความรับผิดชอบและหน้าที่สำคัญ) ประกอบ คำสั่งผู้อำนวยการปฏิบัติงานนโยบายขยายแดนไทยกับประเทศเพื่อนบ้าน (เฉพาะ) ที่ ๒/๕๕ ลงวันที่ ๒๙ ตุลาคม ๒๕๕๕

ยุทธศาสตร์การขยายแดนไทยกับประเทศเพื่อนบ้านจังหวัด ทุกจังหวัด มีหน้าที่ปฏิบัติงานที่เกี่ยวข้องกับความมั่นคงชายแดน ดังนี้

๑. จัดทำแผนงาน/โครงการ และดำเนินงานต่าง ๆ ในหน้าที่ความรับผิดชอบ ให้เป็นไปโดยสอดคล้องกับนโยบายความมั่นคงแห่งชาติของไทยต่อกัมพูชา ลาว พม่า และมาเลเซีย
๒. ประสานการปฏิบัติกับส่วนราชการที่เกี่ยวข้อง เพื่อให้การดำเนินการเป็นไปด้วยความเรียบร้อยมีประสิทธิภาพ และเป็นรูปธรรม
๓. อำนวยความสะดวกแก้ไขปัญหาต่าง ๆ เกี่ยวกับความมั่นคงชายแดน ให้สำเร็จลุล่วงตั้งแต่ในระดับพื้นที่ โดยคำนึงถึงความมั่นคงชายแดนและผลประโยชน์ของชาติเป็นสำคัญ
๔. รายงานและติดตามประเมินผลการปฏิบัติงานโดยต่อเนื่องตามที่กำหนด
๕. เสริมสร้างความสัมพันธ์อันดีกับประเทศเพื่อนบ้าน เพื่อให้เกิดความร่วมมือในการแก้ไขปัญหาหาร่วมกัน
๖. ให้ทุกส่วนราชการที่เกี่ยวข้อง มีความรู้ความเข้าใจเกี่ยวกับการปฏิบัติงานตามนโยบายความมั่นคงแห่งชาติของไทยต่อกัมพูชา ลาว พม่า และมาเลเซีย และให้ความร่วมมือสนับสนุนในการแก้ไขปัญหาอย่างจริงจัง

ตรวจถูกต้อง

พ.อ.

(ไพโรจน์ วิไลลักษณ์)

ผอ.กผค.ชด.ทหาร

----- ตัวอย่าง -----



คำสั่งจังหวัด.....

ที่ /

เรื่อง การระงับการเดินทางเข้า - ออกของบุคคล ยานพาหนะ และสิ่งของ
ณ จุดผ่านแดนถาวร จุดผ่อนปรนการค้า
และช่องทางอื่นๆ ตลอดแนวชายแดนจังหวัด.....เป็นการชั่วคราว

ด้วยสถานการณ์ของโรคติดเชื้อไวรัสโคโรนา ๒๐๑๙ (Coronavirus Disease : covid -19) อันเป็นโรคติดต่ออันตรายตามประกาศกระทรวงสาธารณสุข เรื่อง ชื่อและอาการสำคัญของโรคติดต่ออันตราย (ฉบับที่ ๓) พ.ศ. ๒๕๖๓ พบการเพิ่มขึ้นของจำนวนผู้ป่วยอย่างรวดเร็ว ดังนั้น เพื่อให้การควบคุมโรคติดต่ออันตรายของจังหวัด.....ไม่แพร่ระบาดไปในวงกว้าง จึงมีความจำเป็นอย่างยิ่งที่ต้องลดโอกาสการแพร่ระบาดของโรคฯ .

อาศัยอำนาจตามความในมาตรา ๓๕ (๑) แห่งพระราชบัญญัติโรคติดต่อ พ.ศ. ๒๕๕๘ และมติคณะกรรมการโรคติดต่อจังหวัด.....ครั้งที่/..... เมื่อวันที่ มีนาคม ประกอบกับมติคณะรัฐมนตรีเมื่อวันที่ ๒๖ มกราคม ๒๕๕๙ เรื่อง หลักเกณฑ์และแนวทางปฏิบัติในการพิจารณาการเปิด - ระวังหรือปิดจุดผ่านแดนประเภทต่างๆ จังหวัด.....จึงมีคำสั่ง

๑. ระงับการใช้ช่องทาง ณ จุดผ่านแดน ดังนี้ .

๑.๑

๑.๒

๒. ระงับการเข้า - ออก ของบุคคล ยานพาหนะและสิ่งของ ตลอดแนวชายแดนจังหวัด..... ยกเว้นการเข้า - ออก ณ.....

ทั้งนี้ ตั้งแต่วันที่มีนาคม พ.ศ. ๒๕๖๓ เป็นต้นไป จนกว่าสถานการณ์จะกลับเข้าสู่

ภาวะปกติ

ประกาศ ณ วันที่มีนาคม พ.ศ. ๒๕๖๓

()

ผู้ว่าราชการจังหวัด.....

ผู้อำนวยการศูนย์สั่งการชายแดนไทยกับประเทศเพื่อนบ้าน
จังหวัด.....

****หมายเหตุ****จังหวัดสามารถปรับเนื้อหาในคำสั่งได้ตามมาตรการและเงื่อนไขที่จังหวัดพิจารณากำหนด